

壹、校園暨人身安全維護：

- 一、學生上學勿單獨太早到校，放學不要太晚離開校園，務必儘量結伴同行或由家人陪同，避免行經漆黑小巷或人煙罕至的地方，及進出危險場所。
- 二、同學應配合學校作息時間，課餘時避免單獨留在教室、避免單獨上廁所，或到校園偏僻的死角，以確保自身安全。
- 三、社團活動或自習班級之場域或教室應儘量人員集中，同學彼此能夠互相照應，減少放學後樓層出入口動線，便於加強管控人員出入。在校遇陌生人或可疑人事物，應立即通知師長或保全與校安人員。
- 四、遇陌生人問路，可熱心告知，避免親自引導前往，應隨時注意自身安全，切勿聽信他人的要求，交付金錢或隨同離校。
- 五、在校外發現陌生人跟隨，應快速跑至較多人的地方或周邊最近(便利)商店，並大聲喊叫，吸引其他人的注意，尋求協助。
- 六、對於可疑人、事、物應提高警覺，儘速通報校安人員協處，預防校園危安事件發生。
- 七、本校校安中心(校內分機 55555、值勤電話 06-2381187)及駐警隊(校內分機 66666)，24 小時接聽緊急專線電話，隨時待命處理各項意外及突發事件，維護校園安全。

Campus safety:

1. remains a priority, with a focus on student well-being. The campus safety center urges students to take necessary precautions.
2. Avoid arriving too early or leaving too late alone. Travel with others or have family accompaniment, and avoid dark alleys or isolated areas.
3. Follow the school's schedule and avoid being alone in classrooms or isolated campus areas to ensure safety.
4. Group activities and study sessions should encourage student interaction to enhance mutual security. If you encounter suspicious individuals, report them to staff or security.
5. If a stranger asks for directions, do not guide them personally. Always prioritize your safety and avoid handing over money or leaving school with them.
6. If followed off-campus, move to a populated area or a nearby store and call for help.
7. Stay vigilant about suspicious people, things, or events, and report them promptly to campus security.
8. The campus safety center (ext. 55555, duty phone 06-2381187) and the on-campus police team (ext. 66666) are available 24/7 to handle emergencies and ensure campus security.

貳、校外賃居安全：

- 一、建築物有無使用執照租屋前請房東提示建築物使用執照，為租屋者的權力，也是房東的義務。
- 二、建築物有無兩個以上不同方向的出口、窗戶有無鐵窗、鐵窗有無開口以方便逃生、建築物若未留設兩個以上不同方向的出口，會影響避難逃生及救災。
- 三、屋內有無裝火警警報系統或偵煙器若無法早期察覺火警發生，將致未能掌握初期避難逃生之時機，火警警報系統，可於第一時間預警，爭取更多逃生時間。
- 四、門禁的管理是否良好，屋前有無停放凌亂的機車有鑑於縱火頻傳，機車停放凌亂的場所，容易成為歹徒下手的目標，而其具體的防範措施就是良好的管理。
- 五、瓦斯熱水器有無裝在通風良好之處所洗澡時不慎中毒死亡，大都是一氧化碳中毒，主要原因是使用瓦斯熱水器時，未保持熱水器附近空氣流通，致燃燒不完全而產生劇毒性的一氧化碳，瓦斯本身沒有一氧化碳，也沒有毒性。出門在外，所有的安全問題都不能忽略。
- 六、建築物內的通道是否像迷宮，彎曲又狹窄很多火災發生時，剎那間就濃煙四起，很容易讓人迷失方向，如果自己所住的建築物到處都是羊腸曲徑，九彎十八拐，必定會造成逃生上的重大障礙。
- 七、避開惡房東要訣簽約前了解房東背景，例如：住處、財務狀況等、從言談中判斷房東人品、簽約時將約定事項標註在合約中、必要可錄音存證、交屋時將屋況、污損等情形拍照存證，最好請家長陪同協助處理簽約事宜。
- 八、本校校外住宿服務網 <http://dorm2.osa.ncku.edu.tw> 及教育部雲端租屋生活網 <https://house.nfu.edu.tw/NCKU> 提供許多校外租賃需知之相關法律、安全資訊及經訪視之租屋資訊，請同學多加參考運用，以提升校外租屋之便利與安全。

Off-Campus Rental Safety

1. To select a safe rental, consider these guidelines: Ensure the building has an occupancy permit. This is a tenant's right and a landlord's obligation.
2. Check for multiple exits and properly installed window bars with openings for escape. These features are crucial for emergency evacuations.
3. Confirm the presence of fire alarms or smoke detectors to ensure early fire detection and adequate evacuation time.
4. Evaluate entrance security and avoid areas with chaotic motorcycle parking, as these can attract criminal activity.
5. Ensure the gas water heater is in a well-ventilated area to prevent carbon monoxide poisoning.
6. Avoid buildings with confusing, narrow passageways that could obstruct safe

evacuation during an emergency.

7. To avoid bad landlords: Research the landlord's background; Document all agreements in the lease and take photos of the property condition; It's advisable to have a trusted person accompany you during the contract signing.
8. For more information, refer to the off-campus housing services website (<http://dorm2.osa.ncku.edu.tw>) and the Ministry of Education's rental information site (<https://house.nfu.edu.tw/NCKU>), which offer legal and safety guidelines for off-campus housing.

參、交通安全

一、自行車交通規則

- 不得擅自變更裝置，並應保持煞車、鈴號、燈光及反光裝置等安全設備之良好與完整。
- 不得附載坐人，載物高度不得超過駕駛人肩部，重量不得超過 20 公斤，長度不得伸出前岔，並不得伸出車後 1 公尺，寬度不得超過車把手。
- 應遵守道路交通標誌、標線、號誌之指示，並服從執行交通勤務警察之指揮。
- 應在劃設之慢車道上靠右順序行駛，在未劃設慢車道之道路，應靠右側路邊行駛。
- 不得侵入快車道或人行道行駛，並不得再禁止穿越地段穿越馬路。
- 不得任意停放，應在規定地點或劃設之標線以內，順序排放。

二、本校校園附近交通意外周邊道路安全注意事項

- 本校位於臺南車站後站附近又有大遠百貨公司，校園周遭交通狀況複雜且繁忙，故為加強與預防學生交通意外事件發生，本校對交通安全觀念之宣導與建立十分重視，故每學期規劃與執行交通安全教育，加強向同學宣導交通安全觀念，依計畫每學期辦理交通安全教育宣導月及主題週活動，提升師生交通安全常識與事故預防、處理之技能，培養良好之駕駛道德觀念，降低交通事故發生機率，確保行車安全。

三、行人專用時相號誌

- 臺南市交通局於大學與前鋒路、勝利路、長榮路等三個路口設置行人專用時相號誌，請依燈號指示通行。

四、交通事故處理原則

- 儘速救護傷患，並尋求他人協助，將傷者送醫急救。
- 保持現場完整，不得任意移動肇事汽車及現場痕跡證據。但受傷案件，當事人均同意時，應將事故車輛標繪定位後，移置不妨礙交通之處所。
- 報警處理：報案時應說明事故地點、時間、車號、車種、傷亡情形及報案人姓名。
- 通知校安中心 06-2757575#55555，06-2381187。

Traffic Safety

1. Bicycle Rules

- Keep brakes, bell, lights, and reflectors in good condition.
- No passengers allowed. Cargo must not exceed 20 kg, extend beyond the handlebars, or rear of the bike.
- Follow road signs and police instructions. Ride on the right side of designated lanes.
- Avoid fast lanes and sidewalks. Turn left by moving to the center, then enter the right lane.
- Park in designated areas and follow order.

2. Campus Traffic Safety

- Campus is near Tainan Station and Far Eastern Department Store, with busy roads. The school emphasizes traffic safety, organizing education events each semester to reduce accidents and promote good driving.

3. Pedestrian Signals

- Pedestrian signals are set at University Road, Qianfeng Road, Shengli Road, and Changrong Road. Follow the lights for safe crossing.

4. Accident Handling

- Provide first aid and get medical help.
- Do not move vehicles or disturb the scene unless necessary.
- Report the accident with details (location, time, vehicle info, injuries).
- Call the Campus Safety Center at 06-2757575#55555 or 06-2381187.

肆、系館安全

一、進出管理與門禁安全

- 辦公時間（週一至週五 08:00-17:00），請從主要入口進出，並確保隨手關門。

二、個人物品保管

- 離開時請妥善保管貴重物品，避免遺失。

三、消防與緊急應變

- 逃生路線：請熟悉系館內之逃生路線與緊急出口（如下圖所示），以備不時之需。
- 火警處理：發現火警時，請立即通知系辦或撥打 119，並依照逃生路線撤離。
- 地震應變：遇地震時，請依照「趴下、掩護、穩住」原則行動，並於依指示有序撤離建築物。

一樓平面配置圖

1st Floor Plan

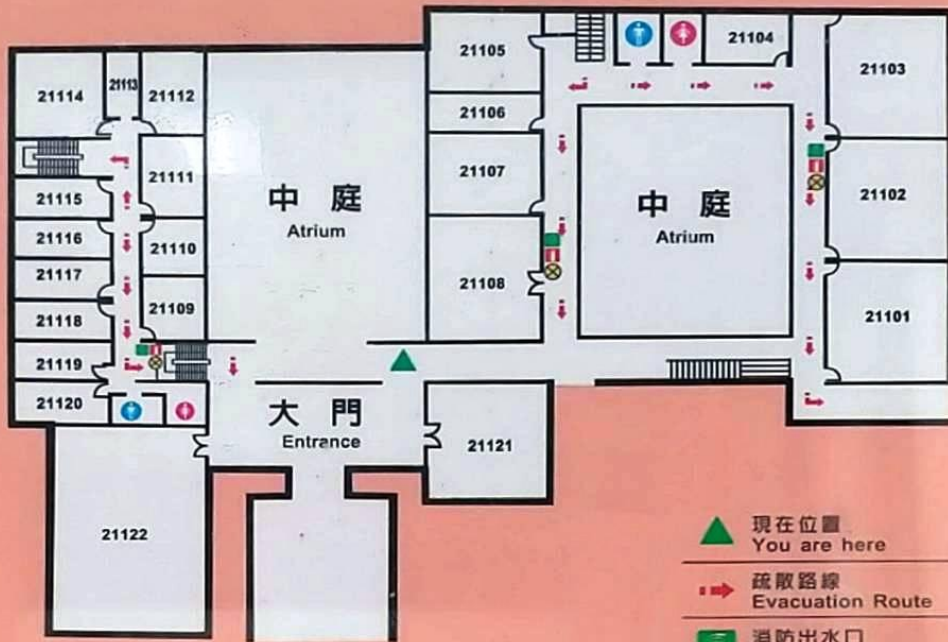

▲ 現在位置
You are here

➔ 疏散路線
Evacuation Route

■ 消防出水口
Fire Hose

🔥 滅火器
Fire Extinguisher

⊗ 火災發信器
Fire Alarm

21101 教室 Classroom	21109 教師研究室 Research Room	21117 教師研究室 Research Room
21102 教室 Classroom	21110 教師研究室 Research Room	21118 教師研究室 Research Room
21103 教室 Classroom	21111 教師研究室 Research Room	21119 教師研究室 Research Room
21104 系會辦公室 Student Association Office	21112 教師研究室 Research Room	21120 教師研究室 Research Room
21105 教師休息室 Faculty Lounge	21113 儲藏室 Storeroom	21121 會議室 Meeting Room
21106 茶水間 Tea Room	21114 專題研究室 Seminar Room	21122 演講廳 Auditorium
21107 主任室 Chair's Office	21115 教師研究室 Research Room	
21108 系辦公室 Department Office	21116 教師研究室 Research Room	

二樓平面配置圖

2nd Floor Plan

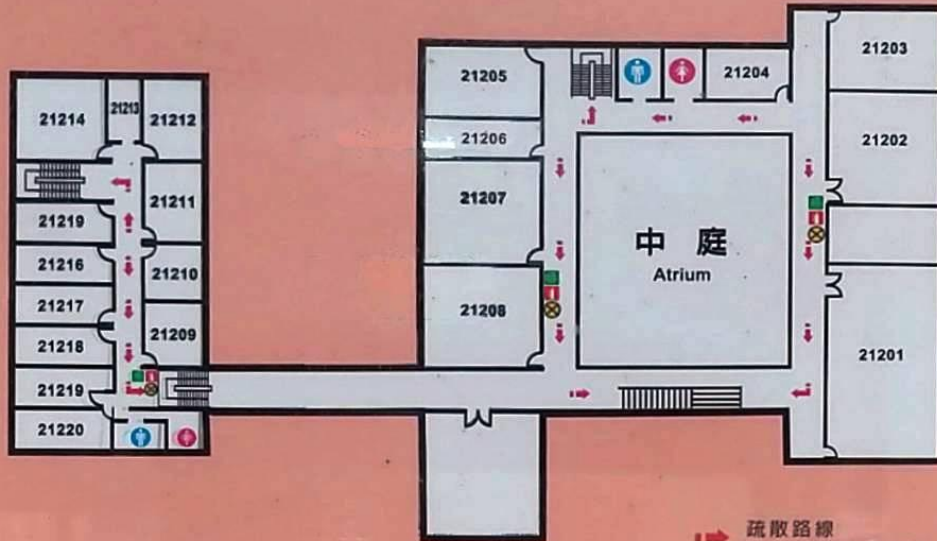

-  疏散路線
Evacuation Route
-  消防出水口
Fire Hose
-  滅火器
Fire Extinguisher
-  火災發信器
Fire Alarm

21201 教室 Classroom	21208 中型教室 Classroom	21215 教師研究室 Research Room
21202 教室 Classroom	21209 教師研究室 Research Room	21216 教師研究室 Research Room
21203 閱覽室 Reading Room	21210 教師研究室 Research Room	21217 教師研究室 Research Room
21204 研究所研討室 Seminar Room	21211 教師研究室 Research Room	21218 教師研究室 Research Room
21205 研究所研討室 Seminar Room	21212 教師研究室 Research Room	21219 教師研究室 Research Room
21206 導談室 Counseling Room	21213 儲藏室 Storeroom	21220 教師研究室 Research Room
21207 研究所研討室 Seminar Room	21214 專題研究室 Seminar Room	

三樓平面配置圖

3rd Floor Plan

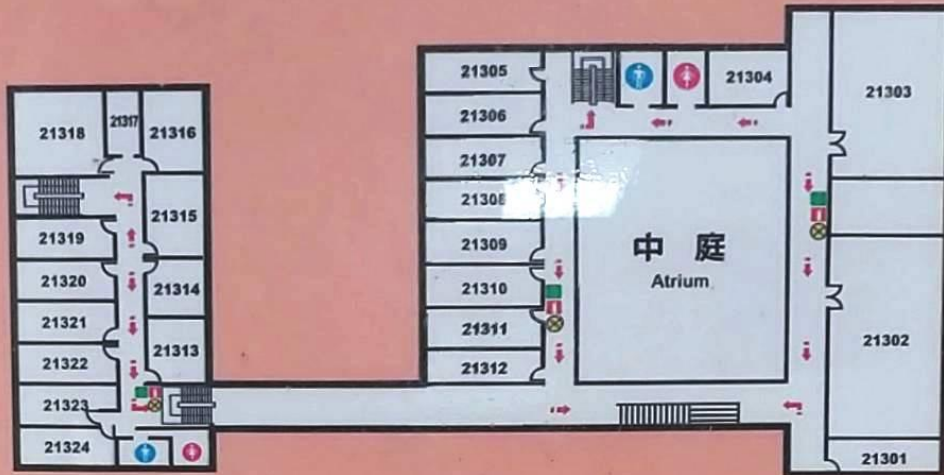

- 21301 系史室
Department Documents Room
- 21302 視聽教室
Auditorium
- 21303 電腦教室
Computer Lab
- 21304 小型研討室
Seminar Room
- 21305 教師研究室
Research Room
- 21306 教師研究室
Research Room
- 21307 教師研究室
Research Room
- 21308 教師研究室
Research Room

- 21309 教師研究室
Research Room
- 21310 教師研究室
Research Room
- 21311 教師研究室
Research Room
- 21312 教師研究室
Research Room
- 21313 教師研究室
Research Room
- 21314 教師研究室
Research Room
- 21315 教師研究室
Research Room
- 21316 教師研究室
Research Room

- 21317 儲藏室
Storeroom
- 21318 專題研究室
Seminar Room
- 21319 教師研究室
Research Room
- 21320 教師研究室
Research Room
- 21321 教師研究室
Research Room
- 21322 教師研究室
Research Room
- 21323 教師研究室
Research Room
- 21324 教師研究室
Research Room

地下一樓平面配置圖

B1 Floor Plan

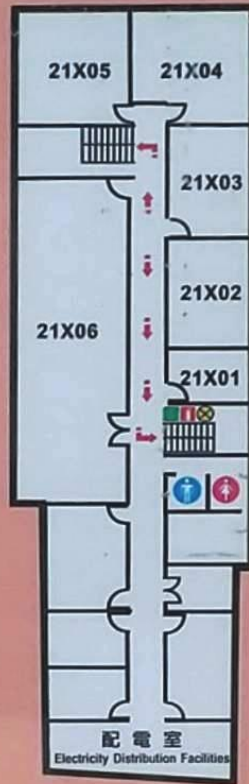

-  疏散路線
Evacuation Route
-  消防出水口
Fire Hose
-  滅火器
Fire Extinguisher
-  火災發信器
Fire Alarm

- | | |
|-------|-------------------------|
| 21X01 | 研究生讀書室
Study Room |
| 21X02 | 研究生讀書室
Study Room |
| 21X03 | 研究生讀書室
Study Room |
| 21X04 | 研究生讀書室
Study Room |
| 21X05 | 研究生讀書室
Study Room |
| 21X06 | 專業表演教室
Acting Studio |

四、人身安全與防範措施

- 陌生人警覺：發現可疑人士或異常情況，請立即通報系辦或校安中心（24 小時緊急聯絡電話：06-2757575 轉 55555）。
- 夜間安全：晚間離開系館時，請結伴同行，避免單獨行走於偏僻區域。
- 性平與反霸凌：本系重視性別平等與友善環境，若遭遇任何騷擾或霸凌，請立即向校方相關單位通報（性別平等教育委員會專線：06-2757575 轉 50323、50324、50325）。

Department Safety

1. Access Management and Entry Security

- Office Hours (Monday to Friday, 08:00-17:00): Please use the main entrance for entry and exit, and ensure the door is properly closed after use.

2. Personal Belongings Security

- Proper Safekeeping: When leaving, please take care of your valuables to prevent loss.

3. Fire Safety and Emergency Response

- Evacuation Routes: Familiarize yourself with the evacuation routes and emergency exits within the department building (as shown in the diagram) in case of emergencies.
- Fire Emergency: If a fire occurs, immediately notify the department office or call 119, and evacuate following the designated escape routes.
- Earthquake Response: During an earthquake, follow the "Drop, Cover, and Hold On" principle and evacuate the building in an orderly manner as instructed.

4. Personal Safety and Preventive Measures

- Stranger Awareness: If you notice any suspicious individuals or unusual situations, report them immediately to the department office or the campus security center (24-hour emergency contact: 06-2757575 ext. 55555).
- Nighttime Safety: When leaving the building at night, walk with companions and avoid isolated areas.
- Gender Equality and Anti-Bullying: Our department values gender equality and a friendly environment. If you experience any harassment or bullying, report it immediately to the relevant university unit (Gender Equality Education Committee hotline: 06-2757575 ext. 50323, 50324, 50325).